

serta dokumen prestasi tambahan (jika ada). Siswa pendaftar harus membaca dan memahami seluruh ketentuan yang berlaku di PTN yang dipilihnya.

- c. Siswa pendaftar program studi Keolahragaan dan Seni wajib mengunggah portofolio dan/atau dokumen bukti prestasi (sesuai bidang pilihan) yang diverifikasi kebenarannya oleh Kepala Sekolah. Pedoman portofolio dapat diunduh di laman <http://www.snmpn.ac.id>
- d. Siswa pendaftar mencetak Kartu Bukti Pendaftaran sebagai bukti peserta SNMPTN. Sekolah/ Siswa yang mengalami kesulitan akses internet dapat melakukan pengisian PDSS dan pendaftaran SNMPTN di plasa Telkom dan/atau Kantor Pos online di seluruh Indonesia.

5. Program Studi dan Jumlah Pilihan

- a. Siswa pendaftar dapat memilih sebanyak-banyaknya 2 (dua) PTN. Apabila memilih 2 PTN maka salah satu PTN harus berada di provinsi yang sama dengan SMA asalnya. Apabila hanya memilih 1 PTN, maka PTN yang dipilih dapat berada di provinsi manapun.
- b. Siswa pendaftar dapat memilih sebanyak-banyaknya 3 (tiga) program studi dengan ketentuan satu PTN maksimal 2 (dua) pilihan program studi
- c. Urutan PTN dan program studi menyatakan prioritas pilihan
- d. Siswa SMK/MAK hanya diijinkan memilih program studi yang relevan sebagaimana ditentukan oleh masing-masing PTN.
- e. Daftar program studi dan daya tampung PTN dapat dilihat di laman <http://www.snmpn.ac.id> selama masa pendaftaran

6. Jadwal SNMPTN

Pengisian PDSS 22 Jan - 08 Mar 2015

Pendaftaran 13 Feb - 15 Mar 2015

Proses Seleksi 16 Mar - 08 Mei 2015

Pengumuman Hasil Seleksi 09 Mei 2015

Pendaftaran Ulang dan verifikasi di PTN masing-masing (bagi yang lulus seleksi, bersamaan dengan Ujian Tulis SBMPTN 2015) 09 Juni 2015

7. Prinsip dan Mekanisme Seleksi

7.1 Prinsip Seleksi

- a. Mendapatkan calon mahasiswa yang berkualitas dengan menggunakan nilai rapor, prestasi akademik lainnya, dan nilai UN
- b. Memperhitungkan rekam jejak kinerja sekolah
- c. Menggunakan rambu-rambu kriteria seleksi nasional dan kriteria lain yang ditetapkan oleh masing-masing PTN secara obyektif, adil, dan akuntabel

7.2 Mekanisme Seleksi

- a. Siswa pendaftar diseleksi di PTN pil 1 berdasarkan urutan pilihan program studi
- b. Siswa yang memilih 2 PTN, apabila tdk lulus pada PTN pil 1, akan diseleksi di PTN pil 2 berdasarkan urutan pilihan prodi dan ketersediaan daya tampung

8. Laman dan Alamat Resmi Panitia

Informasi resmi SNMPTN dpt diperoleh melalui

- a. Laman (website) <http://www.snmpn.ac.id>
- b. Call-center **0804 1450 450**
- c. Humas PTN terdekat
- d. Kontak <http://halo.snmpn.ac.id>
- e. Alamat Panitia SNMPTN 2015
Gdg Rektorat Universitas Negeri Yogyakarta (UNY)
Jalan Colombo No. 1, YOGYAKARTA
Telp 0274 - 544049 Fax 0274 - 520325

seluruh biaya seleksi ditanggung pemerintah
peserta tidak dikenai biaya apapun!

Seleksi Nasional Masuk Perguruan Tinggi Negeri 2015

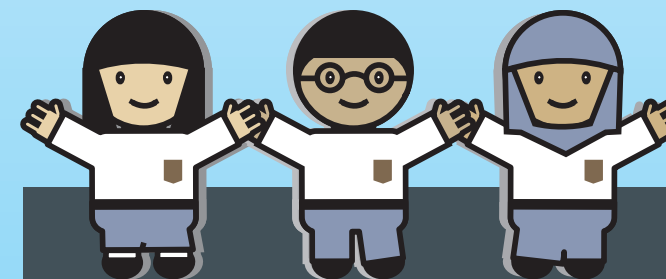

Panitia Nasional
Seleksi Nasional Masuk Perguruan Tinggi Negeri (SNMPTN)
Tahun 2015

Perubahan ketentuan yang berkaitan dengan pelaksanaan SNMPTN 2015 akan diinformasikan melalui laman <http://www.snmptn.ac.id>

1. Latar Belakang

Penerimaan mahasiswa baru di PTN harus memenuhi prinsip adil dan tidak diskriminatif dengan tidak membedakan jenis kelamin, agama, suku, ras, kedudukan sosial, dan tingkat kemampuan ekonomi serta tetap memperhatikan potensi calon mahasiswa dan kekhususan perguruan tinggi.

Perguruan tinggi sebagai penyelenggara pendidikan setelah SMA/SMK/MA/MAK menerima calon mahasiswa yang berprestasi akademik tinggi dan diprediksi akan mampu menyelesaikan studi di perguruan tinggi. Siswa yang berprestasi tinggi dan secara konsisten menunjukkan prestasinya tersebut layak mendapatkan kesempatan untuk menjadi calon mahasiswa di PTN pilihannya.

Sekolah sebagai satuan pendidikan dan guru sebagai pendidik diyakini selalu menjunjung tinggi kehormatan dan kejujuran sebagai bagian dari prinsip pendidikan berkarakter. Dengan demikian sekolah seyogyanya melakukan kewajiban untuk mendorong dan mendukung siswanya untuk mengikuti dan mendaftar di SNMPTN 2015.

2. Tujuan

- 2.1 Memberikan kesempatan kepada seluruh anak bangsa yang berprestasi akademik tinggi untuk menempuh pendidikan tinggi.
- 2.2 Mendapatkan calon mahasiswa baru terbaik melalui seleksi siswa yang mempunyai prestasi akademik tinggi di SMA/SMK/MA/MAK, termasuk Sekolah RI di luar negeri.

3. Ketentuan Umum dan Persyaratan

3.1 Ketentuan Umum

- a. SNMPTN merupakan pola seleksi nasional berdasarkan penjurangan prestasi akademik dengan menggunakan nilai rapor dan prestasi akademik lainnya.
- b. Pangkalan Data Sekolah dan Siswa (PDSS) merupakan basis data yang berisikan rekam jejak kinerja sekolah dan prestasi akademik siswanya
- c. Sekolah yang berhak mengikutsertakan siswanya dalam SNMPTN adalah sekolah yang mempunyai Nomor Pokok Sekolah Nasional (NPSN) dan yang mengisikan data prestasi siswanya di PDSS
- d. Siswa yang berhak mengikuti seleksi adalah siswa yang memiliki rekam jejak prestasi akademik di PDSS
- e. Siswa pelamar wajib membaca ketentuan yang berlaku di masing-masing PTN, yang tercantum di laman PTN yang dipilihnya.

3.2 Ketentuan Khusus

3.2.1 Persyaratan Sekolah

Sekolah yang siswanya berhak meng-ikuti SNMPTN adalah:

- a. SMA/SMK/MA/MAK negeri maupun swasta, termasuk Sekolah RI di luar negeri yang memiliki NPSN
- b. Telah mengisi PDSS

3.2.2 Persyaratan Siswa

Pendaftaran

Siswa SMA/SMK/MA/MAK kelas terakhir pada tahun 2015 yang:

- a. Akan lulus dari satuan pendidikan yang di-ikutinya.
- b. Memiliki NISN dan terdaftar di PDSS
- c. Memiliki nilai rapor semester 1 s.d 5 atau semester 1-7 bagi siswa SMK/MAK 4 tahun yang telah diisikan di PDSS

Penerimaan

Lulus satuan pendidikan, lulus SNMPTN, 2015, serta memenuhi persyaratan yang ditentukan oleh masing-masing PTN penerima.

4. Tata Cara Mengikuti SNMPTN

Tata cara mengikuti SNMPTN 2015 dilakukan dalam dua tahap, yaitu (1) **Pengisian PDSS** oleh Sekolah dan verifikasi oleh Siswa; dan (2) **Pendaftaran**

4.1 Pengisian dan Verifikasi PDSS

- a. Kepala Sekolah mengisi Data Sekolah dan Siswa di PDSS melalui laman <http://pdss.snmptn.ac.id>
- b. Kepala Sekolah mendapatkan password setiap siswa yang akan digunakan oleh siswa untuk melakukan verifikasi
- c. Siswa melakukan verifikasi data rekam jejak prestasi akademik (nilai rapor) yang diisikan oleh Kepala Sekolah dengan menggunakan NISN dan password yang diberikan oleh Kepala Sekolah
- d. Siswa yang tidak melakukan verifikasi data maka data rekam jejak prestasi akademik (nilai rapor) yang diisikan oleh Kepala Sekolah dianggap benar dan tidak dapat diubah setelah masa verifikasi berakhir.

4.2 Pendaftaran SNMPTN

- a. Siswa pendaftar menggunakan NISN dan password yang diberikan KepSek waktu verifikasi data PDSS melakukan login ke laman SNMPTN <http://snmptn.ac.id> untuk melakukan pendaftaran
- b. Siswa pendaftar mengisi biodata, pilihan PTN, pilihan program studi, serta mengunggah pasfoto resmi (terbaru)